

При нажатии кнопки «**Печать**» на мониторе появится изображение печатной формы таблицы данных:

Заг. №	Регулировка	№ теста	Дата/Время	Результат	Темп.	Режим	Координаты	Обследуемый	Место обслед.	Номер машины	Наружный знак	Инспектор	Отдел ДПС
000014	05.03.2012	107	30.05.2012 15.37.35	0.000 mg/L	+24	Ручной забор							
000014	30.05.2012	108	30.05.2012 15.45.03	0.000 mg/L	+26	Автоматический		ПЕТРОВ С.Д.	ПР. НАУКИ 35	0N523K78	О-65	СМИРНОВ А.А.	550Б
000014	30.05.2012	109	30.05.2012 15.49.24		+27	Отказ		КАРЛОВ В.А.	ПР. ЗНГЕЛЬСА 4	M570860	О-65	СМИРНОВ А.А.	550Б
000014	30.05.2012	110	30.05.2012 15.50.30		+27	Выбор пробы							
000014	30.05.2012	111	30.05.2012 15.59.05	0.000 mg/L	+28	Автоматический		КОЧЕТОВ П.А.	ПР. ЛЕНИНА	СМ471С98	Р23	ТОМИЛИН Б.А.	67
000014	30.05.2012	112	30.05.2012 16.04.21	1.482 mg/L	+29	Ручной забор							

При необходимости перед печатью можно настроить положение таблицы на странице с помощью пункта меню «**Поля**»; для отправки на печать нажмите «**Печать**».

7 Поиск данных

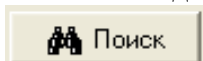

Щелчок левой кнопкой мыши по кнопке «**Поиск**» в верхней части рабочего окна программы открывает окно для задания параметров, по которым будет вестись поиск данных:

В графу «**Образец**» вводится искомый текст, например, дата, или фамилия инспектора, или дата/время измерения, и т. д.

В графу «**Поиск в**» вводится параметр, по которому будет вестись поиск. В качестве параметра выбирается один из заголовков колонок.

В графе «**Совпадение**» выбирается желательная степень совпадения содержимого ячейки и содержимого графы «**Образец**».

В графе «**Просмотр**» выбирается направление поиска.

Примечание – Для изменения значения в графе поиска нажмите стрелку справа. В выпадающем списке выберите требуемую позицию.

Чтобы найти искомый текст, удовлетворяющий условиям поиска, щелкните левой кнопкой мыши по кнопке «**Найти далее**». По мере поиска в рабочем окне программы поочередно будут выделяться цветом строки, в которых будет найден искомый текст.

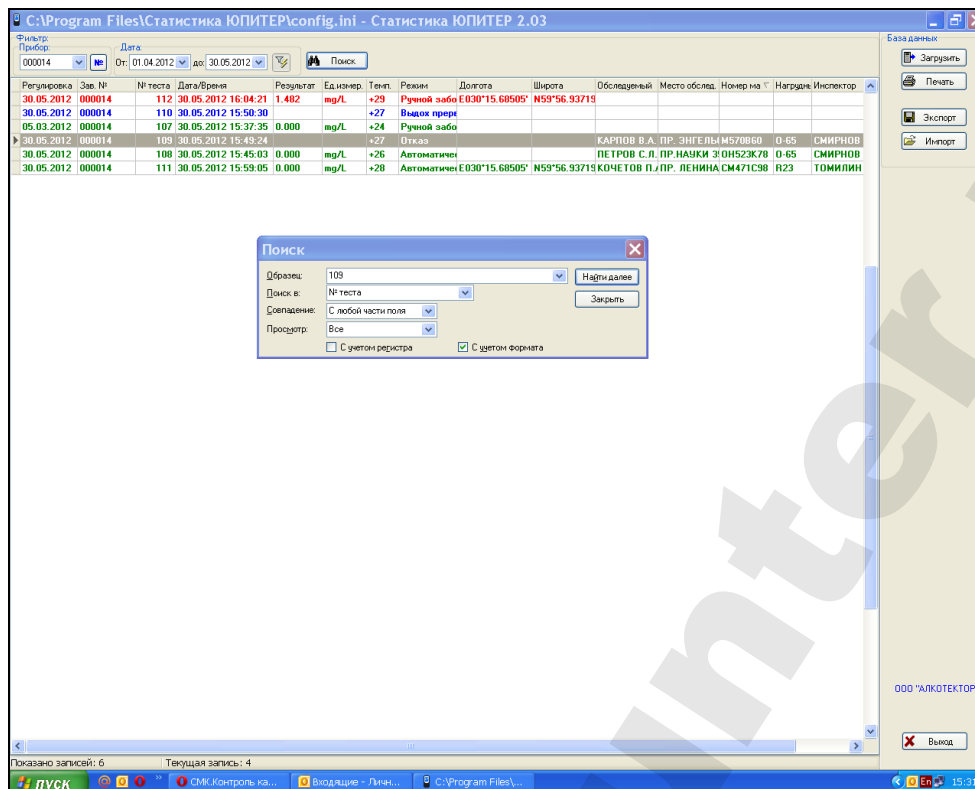

8 Фильтрация

Для удобства работы с базой данных в ПК в программе предусмотрена фильтрация протоколов измерений по заводскому номеру анализатора и дате проведения измерений.

ВНИМАНИЕ! При загрузке данных из памяти анализатора по умолчанию установлен фильтр для вывода в рабочее окно программы данных за последние 7 дней по отношению к текущей дате.

Поле функции «**Фильтр**» выглядит следующим образом:

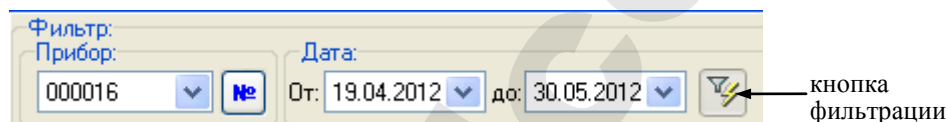

Задание начала и конца периода в поле «**Дата**» позволяет вывести на экран (в рабочее окно программы) только те данные, которые были сохранены в памяти анализатора в этот период.

Для того чтобы применить или отменить фильтрацию по датам, следует нажать на кнопку фильтрации – .

Выбор позиции в выпадающем списке поля «**Прибор**» позволяет выводить либо все данные (всех анализаторов), либо данные анализатора с выбранным заводским номером.

Задать заводской номер анализатора в качестве параметра для фильтрации можно также, нажав на кнопку  и осуществив ввод заводского номера в открывшемся диалоговом окне:

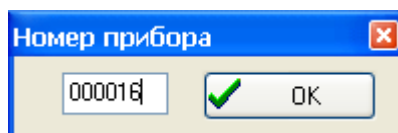

Нажмите кнопку «**ОК**»; в случае если данные анализатора с таким заводским номером присутствуют в базе данных, то в рабочем окне программы будут отображаться данные только с выбранного анализатора с учетом условий фильтрации по дате.

9 Отображение координат системы позиционирования

При наличии зафиксированных координат системы позиционирования в протоколе измерения (данные в колонках «**Долгота**» и «**Широта**»), в программе предусмотрена возможность

отображения этих координат на карте. Для этого щелкните левой кнопкой мыши по строке таблицы данных, в которой имеются данные в колонках «Долгота» и «Широта». При наличии подключения ПК к интернету загрузится карта с местоположением по заданным координатам.

При нажатии в окне с картой кнопки «**В браузере**» осуществляется переход на страницу сервиса Google Maps.

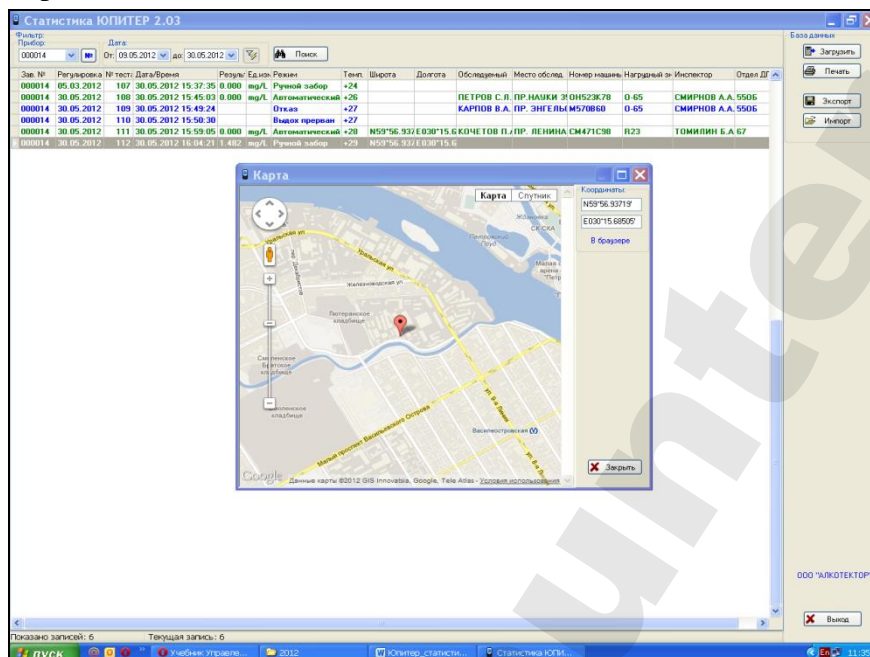

10 Экспорт данных

В программе есть возможность для переноса (экспорта) данных и их объединения с базой данных, хранящейся на другом компьютере.



Для экспорта базы данных нажмите кнопку «**Экспорт**» – откроется окно экспорта данных, где необходимо выбрать, куда сохранить экспортируемую базу. Имя файла по умолчанию – текущая дата. При необходимости измените каталог (папку), а также имя файла по своему усмотрению.

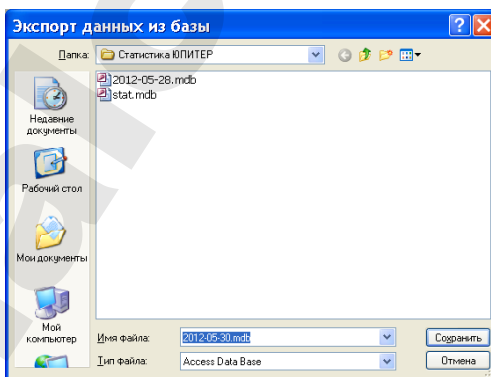

Нажмите кнопку «**Сохранить**»:

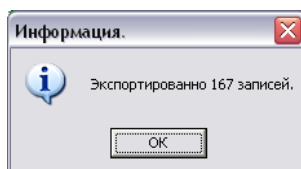

ВНИМАНИЕ! Экспортируются только те данные, которые отображены в рабочем окне программы, т.е. если включена фильтрация, то экспортироваться будет только часть базы. Для экспорта всей базы необходимо выбрать все приборы и отменить фильтрацию по датам (согласно раздела 8 настоящей инструкции).

Для переноса экспортируемых данных в базу данных другого компьютера созданный при экспортировании файл следует скопировать на другой компьютер и объединить базы с помощью функции импортирования данных (согласно раздела 11 настоящей инструкции).

11 Импорт данных



Для импорта данных из другой базы нажмите кнопку «**Импорт**» – на экране появится окно импорта данных, где необходимо выбрать папку, откуда будет импортироваться база данных.

Примечание – Следует выбрать папку, в которую предварительно был скопирован файл с экспортируемыми данными из базы данных другого компьютера.

Выберите файл с базой, которую необходимо импортировать:

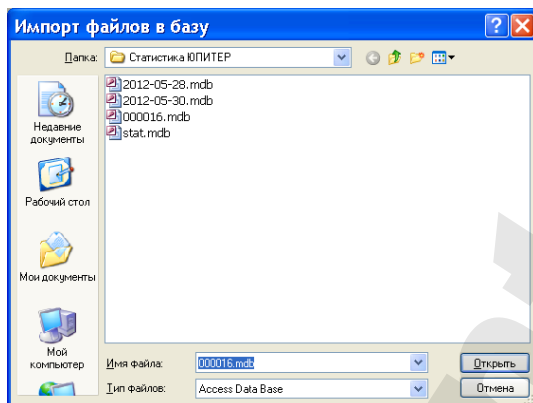

Нажмите кнопку «**Открыть**»:

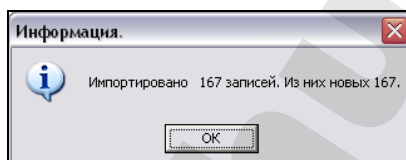

Просмотрите базу данных с учетом импортируемых данных в рабочем окне программы.

12 Завершение работы

По окончании работы с программой закройте программу, нажав кнопку «**Выход**» в нижнем правом углу рабочего окна программы.

13 Удаление программы

Для удаления программы нажмите «**Пуск** > **Программы** > название папки с программой, которую Вы указали при установке программы (по умолчанию «**Статистика ЮПИТЕР**») > **Удалить «Статистика Юпитер»**».

ВНИМАНИЕ! Удаление программы приведет к **ПОЛНОЙ ПОТЕРЕ** базы данных.

Следуйте инструкциям программы по удалению на мониторе Вашего ПК.

14 Поддержка пользователей

Консультации по использованию программы «Статистика ЮПИТЕР» можно получить с понедельника по пятницу с 10-00 до 18-00 мск по тел. +7 (812) 320-22-97, или по e-mail: info@alcotector.ru, <http://www.alcotector.ru>.

Новые версии программы будут выходить при выявлении ошибок в программе и/или в соответствии с изменениями законодательной базы. Обо всех изменениях и новых версиях программы «Статистика ЮПИТЕР» будет сообщено на сайте изготовителя анализаторов <http://www.alcotector.ru>.

Федеральное государственное унитарное предприятие
«Всероссийский научно-исследовательский институт метрологии
имени Д.И. Менделеева»
ФГУП «ВНИИМ им. Д.И. Менделеева»

УТВЕРЖДАЮ

Директор ФГУП «ВНИИМ
им. Д.И. Менделеева»



К.В. Гоголинский

«20» марта 2017 г.

Государственная система обеспечения единства измерений
Анализаторы паров этанола в выдыхаемом воздухе «АЛКОТЕКТОР»
в исполнениях «Юпитер», «Юпитер-К», «Юпитер-П»

МЕТОДИКА ПОВЕРКИ

МП-242-2095-2017

Руководитель научно-исследовательского
отдела государственных эталонов в области
физико-химических измерений
ФГУП «ВНИИМ им Д.И. Менделеева»

Л.А. Конопелько

Ведущий инженер
ФГУП «ВНИИМ им Д.И. Менделеева»

О.В. Фатина

Санкт-Петербург
2017

Настоящая методика поверки распространяется на анализаторы паров этанола в выдыхаемом воздухе «АЛКОТЕКТОР» в исполнениях «Юпитер», «Юпитер-К», «Юпитер-П» (далее – анализаторы), предназначенные для экспрессного измерения массовой концентрации паров этанола в отобранной пробе выдыхаемого воздуха, и устанавливает методику их первичной поверки (до ввода в эксплуатацию и после ремонта) и периодической поверки в процессе эксплуатации.

Интервал между поверками – 1 год.

При пользовании настоящей методикой поверки целесообразно проверить действие ссылочных документов по соответствующему указателю стандартов, составленному по состоянию на 1 января текущего года и по соответствующим информационным указателям, опубликованным в текущем году.

Если ссылочный документ заменен (изменен), то при пользовании настоящей методикой следует руководствоваться заменяющим (измененным) документом. Если ссылочный документ отменен без замены, то положение, в котором дана ссылка на него, применяется в части, не затрагивающей эту ссылку.

1 ОПЕРАЦИИ ПОВЕРКИ

1.1 При проведении поверки выполняют операции, указанные в таблице 1.

Таблица 1 – Операции поверки

Наименование операции	Номер пункта методики поверки	Проведение операции при	
		первичной поверке до ввода в эксплуатацию	первичной поверке после ремонта ¹⁾ и периодической поверке
1 Внешний осмотр	6.1	да	да
2 Опробование	6.2		
– проверка общего функционирования	6.2.1	да	да
– проверка функционирования автоматического режима отбора пробы	6.2.2	да	да
– корректировка показаний ²⁾	6.2.3	да	да
– подтверждение соответствия программного обеспечения	6.2.4	да	да
3 Определение метрологических характеристик	6.3		
– определение погрешности при температуре окружающего воздуха (20±5) °С	6.3.1	нет	да
– определение погрешности при температуре окружающего воздуха, соответствующей условиям эксплуатации	6.3.2	да	нет

¹⁾ В случае, если выполнялась замена датчика температуры, установленного на плате с электрохимическим датчиком, или проводилась регулировка коэффициентов термокомпенсации, при первичной поверке после ремонта выполняют операции поверки, указанные в столбце «Проведение операции при первичной поверке до ввода в эксплуатацию».

²⁾ Указанные операции поверки выполняются в меню инженера, для входа в которое требуется ввести пароль. Информация о пароле анализатора предоставляется изготовителем анализаторов ООО «АЛКОТЕКТОР» (адрес: 199178, г. Санкт-Петербург, наб. реки Смоленки, д. 5-7, e-mail: info@alcotector.ru, тел./факс: (812) 320-22-97) по отдельному запросу организациям, аккредитованным на проведение поверки.

1.2 Если при проведении той или иной операции поверки получен отрицательный результат, дальнейшую поверку прекращают.

2 СРЕДСТВА ПОВЕРКИ

2.1 При проведении поверки применяют средства, указанные в таблице 2.

Таблица 2 – Средства поверки

Номер пункта методики поверки	Наименование и тип основного или вспомогательного средства поверки; обозначение нормативного документа, регламентирующего технические требования и (или) метрологические (МХ) и основные технические характеристики средства поверки
6	Средства измерений температуры, относительной влажности воздуха и абсолютного давления, например, прибор комбинированный Testo 622, обеспечивающий МХ: – диапазон измерений температуры от 10 °С до 30 °С, пределы допускаемой абсолютной погрешности ±0,5 °С; – диапазон измерений относительной влажности от 30 % до 80 %, пределы допускаемой абсолютной погрешности ±3 %; – диапазон измерений абсолютного давления от 80 до 110 кПа, пределы допускаемой абсолютной погрешности ±0,5 кПа.
	а) Рабочие эталоны ¹⁾ 1 или 2 разряда по ГОСТ 8.578–2014 – генераторы газовых смесей паров этанола в воздухе в комплекте со стандартными образцами состава водных растворов этанола ВРЭ-2 ГСО 8789-2006 (МХ приведены в таблице Б.1 приложения Б). Например, генератор газовых смесей паров этанола в воздухе GUTH модель 10-4D, регистрационный номер 57656-14. Пределы допускаемой относительной погрешности ±5 %.
	или б) Рабочие эталоны ¹⁾ 1 разряда по ГОСТ 8.578–2014 – стандартные образцы состава газовых смесей этанол/азот в баллонах под давлением ГСО 10338–2013 (далее – ГС в баллонах под давлением). Границы относительной погрешности при P=0,95 ±(2–4) %.
	Вода дистиллированная по ГОСТ 6709–72.
	Поверочный нулевой газ воздух ²⁾ марки Б по ТУ 6-21-5-82 или азот газообразный особой чистоты 1 или 2 сорта по ГОСТ 9293–74 в баллоне под давлением.
	Ротаметр РМ-А-0,16 ГУЗ по ГОСТ 13045–81. Верхний предел измерений объемного расхода 0,16 м ³ /ч; пределы допускаемой относительной погрешности ±2,5 % от верхнего предела измерений.
	Ротаметр РМ-0,63 ГУЗ (или РМ-1 ГУЗ) по ГОСТ 13045–81. Верхний предел измерений объемного расхода 0,63 м ³ /ч (1,0 м ³ /ч); пределы допускаемой относительной погрешности ±2,5 % от верхнего предела измерений.
	Ротаметр РМ-1,6 ГУЗ по ГОСТ 13045–81. Верхний предел измерений объемного расхода 1,6 м ³ /ч; пределы допускаемой относительной погрешности ±2,5 % от верхнего предела измерений.
Вентиль точной регулировки ВТР-1 или ВТР-1-М160. Диапазон рабочего давления от 0 до 150 кгс/см ² , диаметр условного прохода 3 мм.	
Трубка из поливинилхлорида, 6×1,5 мм.	

Номер пункта методики поверки	Наименование и тип основного или вспомогательного средства поверки; обозначение нормативного документа, регламентирующего технические требования и (или) метрологические (МХ) и основные технические характеристики средства поверки
6.3.2	Камера климатическая ³⁾ любого типа, например ТХВ-150. Точность поддержания температуры ± 2 °С. Диапазон поддержания температуры в камере должен обеспечивать воспроизведение значений температур от минус 5 °С до плюс 50 °С, а габаритные объемы внутреннего объема камеры – размещение поверяемого анализатора.

¹⁾ Отношение погрешности рабочего эталона к пределу допускаемой погрешности поверяемого анализатора должно быть не более 1:2.

²⁾ При проведении поверки в помещении с приточно-вытяжной вентиляцией согласно 3.1 настоящей методики допускается вместо воздуха или азота в баллоне под давлением применять сжатый воздух по ГОСТ 17433–80.

³⁾ Камеру климатическую применяют для поверки анализаторов, если при определении метрологических характеристик выполняется операция по 6.3.2 настоящей методики.

2.2 Допускается применение средств поверки, не приведенных в перечне (таблица 2), но обеспечивающих определение (контроль) метрологических характеристик поверяемых средств измерений с требуемой точностью.

2.3 Все средства поверки должны иметь действующие свидетельства о поверке, ГС в баллонах под давлением и стандартные образцы состава водных растворов этанола – действующие паспорта, камера климатическая – действующее свидетельство об аттестации.

3 ТРЕБОВАНИЯ БЕЗОПАСНОСТИ И ТРЕБОВАНИЯ К КВАЛИФИКАЦИИ ПОВЕРИТЕЛЕЙ

3.1 Помещение, в котором проводят поверку, должно быть оборудовано приточно-вытяжной вентиляцией, обеспечивающей кратность воздухообмена не менее 4 в 1 час.

3.2 Концентрации вредных компонентов в воздухе рабочей зоны (помимо этанола) должны соответствовать требованиям ГОСТ 12.1.005–88.

3.3 Если при проведении поверки применяют ГС в баллонах под давлением, должны быть соблюдены федеральные нормы и правила в области промышленной безопасности «Правила промышленной безопасности опасных производственных объектов, на которых используется оборудование, работающее под избыточным давлением» (утверждены приказом Ростехнадзора № 116 от 25.03.2014 г.).

3.4 К проведению поверки анализаторов допускают лиц, ознакомленных с ГОСТ 8.578–2014 и руководством по эксплуатации (далее – РЭ) анализаторов, имеющих квалификацию поверителя и прошедших инструктаж по технике безопасности в установленном порядке.

4 УСЛОВИЯ ПОВЕРКИ

4.1 При проведении поверки соблюдают следующие условия:

- температура окружающего воздуха, °С от 15 до 25;
- относительная влажность окружающего воздуха, % от 30 до 80;
- атмосферное давление, кПа от 84 до 106;
- массовая концентрация этанола в окружающем воздухе¹⁾, мг/л не более 0,010.

Примечание – Если в РЭ генераторов газовых смесей паров этанола в воздухе, применяемых при поверке, условия эксплуатации установлены в более узком диапазоне, при поверке должны выполняться требования к условиям эксплуатации, приведенным в РЭ генераторов.

4.2 При проведении поверки с помощью генераторов газовых смесей паров этанола в воздухе (далее – генераторов) соблюдают следующие условия применения стандартных образцов состава водных растворов этанола:

- бутылку с раствором вскрывают непосредственно перед использованием;
- раствор используют для однократной заливки в генератор;
- раствор подлежит замене при превышении максимального количества генерируемых проб газовой смеси (далее – ГС) без замены водного раствора этанола, указанного в РЭ генератора, или при превышении максимального времени нахождения раствора в генераторе, указанного в паспорте стандартного образца;
- после использования раствор хранению и повторному использованию не подлежит.

4.3 При выполнении операций поверки по 6.2.3 и 6.3 настоящей методики не допускается поочередно подавать на поверяемый анализатор ГС от генераторов газовых смесей паров этанола в воздухе и ГС из баллонов под давлением (таблица 2).

5 ПОДГОТОВКА К ПОВЕРКЕ

5.1 Подготавливают анализатор к работе в соответствии с требованиями РЭ (раздел «Подготовка к работе»).

Проверяют и при необходимости корректируют текущую дату и время, установленные в анализаторе, согласно РЭ.

5.2 Подготавливают к работе средства поверки в соответствии с требованиями их эксплуатационной документации.

5.3 Проверяют наличие паспортов и сроков годности ГС в баллонах под давлением и стандартных образцов состава водных растворов этанола. Проверяют наличие и целостность защитных этикеток на бутылках со стандартными образцами состава водных растворов этанола.

5.4 Баллоны с ГС выдерживают в помещении, в котором проводят поверку, не менее 24 ч, поверяемый анализатор – не менее 2 ч. Перед проведением поверки не допускается подавать на поверяемый анализатор пробы выдыхаемого воздуха или другие газовые смеси в течение не менее 1 ч.

6 ПРОВЕДЕНИЕ ПОВЕРКИ

6.1 Внешний осмотр

При внешнем осмотре устанавливают соответствие анализатора следующим требованиям:

- анализатор представлен на поверку с РЭ, паспортом и свидетельством о предыдущей поверке;
- отсутствуют внешние повреждения, влияющие на работоспособность и безопасность;
- органы управления, разъемы, штуцера;
- надписи и маркировка на корпусе анализатора четкие, соответствующие РЭ;
- в анализаторе установлены точные дата и время.

Примечание – Если при предыдущей поверке анализатора вместо оформления свидетельства о поверке был нанесен знак поверки (поверительное клеймо) в паспорт, то вместо наличия свидетельства о поверке проверяют наличие знака поверки в паспорте анализатора.

Результаты внешнего осмотра считают положительными, если анализатор соответствует перечисленным требованиям.

¹⁾ Данное условие поверки считается выполненным при проведении поверки в помещении с приточно-вытяжной вентиляцией согласно 3.1 настоящей методики.

6.2 Опробование

6.2.1 Проверка общего функционирования

6.2.1.1 Проверку общего функционирования анализатора проводят путем включения согласно РЭ, при этом анализатор выполняет автоматическую диагностику работоспособности.

6.2.1.2 Если в комплект анализатора входит принтер (для анализаторов «АЛКОТЕКТОР» в исполнениях «Юпитер-К», «Юпитер-П»), то при первичной поверке до ввода в эксплуатацию проверяют функционирование принтера согласно РЭ и выполняют распечатку протокола измерения на бумажном носителе с целью оценки качества печати и проверки отображаемой информации.

Примечание – Распечатку протокола измерения с целью оценки качества печати и проверки отображаемой информации допускается выполнять после проведения измерений согласно 6.2.2.2 перечисление г).

6.2.1.3 Результаты проверки общего функционирования анализатора считают положительными, если все тесты автоматической диагностики работоспособности анализатора завершены успешно согласно РЭ и, если выполнялась операция по 6.2.1.2, установлено следующее:

- принтер анализатора работоспособен, отпечатки знаков в протоколе измерения на бумажном носителе четкие, легко читаемые;
- информация, отображаемая в протоколе измерения на бумажном носителе, соответствует РЭ анализаторов; заводской номер анализатора, дата и время измерения указаны правильно.

6.2.2 Проверка функционирования автоматического режима отбора пробы

6.2.2.1 Проверку проводят путем последовательной подачи на анализатор воздуха (азота) из баллона под давлением с разным расходом и контроля срабатывания автоматического режима отбора пробы ГС. Подачу воздуха (азота) на вход анализаторов осуществляют через мундштук, входящий в комплект анализаторов.

Примечание – При выполнении операции поверки по 6.2.2 измерения на анализаторе выполняют в измерительном режиме с автоматическим режимом отбора пробы ГС.

6.2.2.2 Проверку выполняют в следующей последовательности:

- Открывают баллон с воздухом (азотом) и с помощью вентиля точной регулировки, контролируя по ротаметру РМ-1,6 ГУЗ, устанавливают значение расхода 16 л/мин; отсоединяют ротаметр.
- Включают анализатор согласно РЭ и при готовности анализатора к отбору пробы подают на него воздух (азот) из баллона под давлением, при этом анализатор не должен выполнить автоматический отбор пробы ГС.
- Открывают баллон с воздухом (азотом) и с помощью вентиля точной регулировки, контролируя по ротаметру РМ-1,6 ГУЗ, устанавливают расход воздуха 24 л/мин; отсоединяют ротаметр;
- Включают анализатор согласно РЭ и при готовности анализатора к отбору пробы подают на него воздух (азот) из баллона под давлением, при этом анализатор должен выполнить автоматический отбор пробы ГС.

6.2.2.3 Результаты проверки функционирования автоматического режима отбора пробы ГС считают положительными, если анализатор соответствует требованиям, указанным в 6.2.2.2 настоящей методики.

6.2.3 Корректировка показаний

6.2.3.1 Перед выполнением корректировки показаний проводят три цикла измерений путем подачи на вход анализатора ГС № 3 (таблица Б.1 приложения Б) и регистрации показаний анализатора.

Измерения выполняют по 6.2.3.2 или 6.2.3.3 настоящей методики в зависимости от выбранного средства поверки.

6.2.3.2 Выполнение измерений с помощью генераторов газовых смесей паров этанола в воздухе:

а) Собирают газовую систему согласно рисунку 1. Генератор располагают так, чтобы на него не падали прямые солнечные лучи и вблизи отсутствовали источники охлаждения или нагрева. Длина трубки выхода газовой смеси генератора: не более 5 см. Перед заливкой раствора в генератор проверяют отсутствие влаги и конденсата на внутренних поверхностях генератора, соединительных трубок и мундштуков, при наличии влаги или конденсата необходимо просушить все элементы генератора, соединительные трубки и мундштуки. Подачу ГС на вход анализаторов осуществляют через мундштук, входящий в комплект анализаторов.

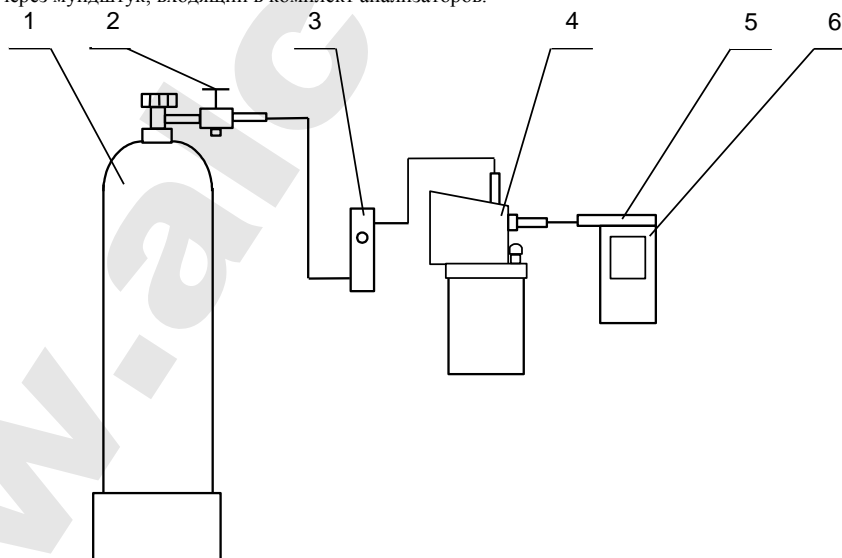

1 – баллон с воздухом; 2 – вентиль; 3 – ротаметр; 4 – генератор;
5 – мундштук из комплекта анализатора; 6 – анализатор

Рисунок 1 – Газовая система для подачи на анализатор ГС от генератора газовых смесей паров этанола в воздухе GUTH модели 10-4D.

б) В соответствии с РЭ генератора приготавливают ГС, используя соответствующий водный раствор этанола согласно таблице Б.1 приложения Б.

в) Рассчитывают действительное значение массовой концентрации этанола в ГС на выходе генератора C_i^D , мг/л, по формуле

$$C_i^D = 0,38866 \cdot c_p^D, \quad (1)$$

где C_p^D – аттестованное значение массовой концентрации этанола в используемом стандартном образце состава водного раствора этанола, указанное в паспорте, мг/см³.

г) Измерение проводят по схеме (для каждой i-ой ГС проводят по три цикла измерений):
– включают анализатор согласно РЭ;

- выбирают режим измерения без ввода данных согласно РЭ; в случае если анализатор не начал подготовку к измерению автоматически, нажимают кнопку «СТАРТ» на экране анализатора;
- при отсоединенном анализаторе открывают баллон с воздухом и с помощью вентиля точной регулировки, контролируя по ротаметру РМ-0,63 ГУЗ (или РМ-1 ГУЗ), устанавливают расход ГС на выходе генератора 6 л/мин;
- при готовности анализатора к отбору пробы подсоединяют анализатор и подают ГС с выхода генератора на анализатор;
- через 3-4 с выполняют отбор пробы ГС в режиме ручного отбора пробы путем нажатия на кнопку «РУЧНОЙ ЗАБОР» на экране анализатора;
- через 1 с после щелчка (отбора пробы) отсоединяют анализатор и закрывают вентиль на баллоне;
- регистрируют показание анализатора C_i , мг/л;
- соблюдают интервал между циклами измерений: не менее 10 с.

д) При выполнении измерений с помощью генератора регистрируют количество генерируемых проб ГС без замены водного раствора этанола. При превышении максимального количества генерируемых проб ГС, указанного в РЭ генератора, выполняют замену стандартного образца состава водного раствора этанола.

6.2.3.3 Выполнение измерений с помощью газовых смесей в баллонах под давлением:

а) Собирают газовую систему согласно рисунку 2. Длина соединительной трубки – не более 10 см. Подачу ГС на вход анализаторов осуществляют через мундштук, входящий в комплект анализаторов.

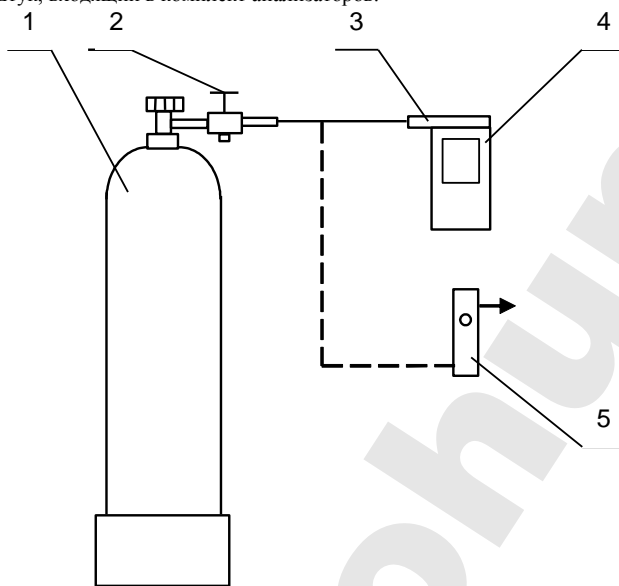

1 – баллон с ГС; 2 – вентиль; 3 – мундштук из комплекта анализатора;
4 – анализатор; 5 – ротаметр

Рисунок 2 – Газовая система для подачи на анализатор ГС из баллона под давлением

- б) Измерение проводят по схеме (для каждой i -ой ГС проводят по три цикла измерений):
- включают анализатор согласно РЭ;
 - входят в меню «Установки пользователя» согласно РЭ;

Примечание – В случае если доступ в меню «Установки пользователя» защищен паролем, то для получения информации о пароле направляют официальный запрос изготовителю анализаторов ООО «АЛКОТЕКТОР» (адрес: 199178, г. Санкт-Петербург, наб. реки Смоленки, д. 5-7, e-mail: info@alcotestor.ru, тел./факс: (812) 320-22-97).

- при отсоединенном анализаторе открывают баллон с ГС и с помощью вентиля точной регулировки, контролируя по ротаметру РМ-А-0,16 ГУЗ, устанавливают расход ГС 1 л/мин;
- отсоединяют ротаметр;
- подсоединяют анализатор и подают ГС из баллона под давлением на анализатор;
- через 3-4 с выполняют отбор пробы ГС путем нажатия на кнопку «Проверка» на экране анализатора;
- через 1 с после щелчка (отбора пробы) отсоединяют анализатор и закрывают вентиль на баллоне;
- регистрируют показание анализатора Π_i , мг/л;
- рассчитывают измеренное значение массовой концентрации этанола в i -ой ГС C_i , мг/л, (для всех ГС, кроме ГС № 1) по формуле

$$C_i = \Pi_i \cdot \frac{P_0}{P} \quad (2)$$

где P_0 – значение атмосферного давления, равное 101,3 кПа;
 P – измеренное значение атмосферного давления, кПа.

6.2.3.4 По результатам измерений, полученным при подаче ГС № 3 по каждому циклу измерений согласно 6.2.3.2 или 6.2.3.3 настоящей методики, проверяют выполнение условия

$$|C_i - C_i^d| \leq 0,070, \quad (3)$$

где C_i – измеренное значение массовой концентрации этанола при подаче i -ой ГС, мг/л;
 C_i^d – действительное значение массовой концентрации этанола в i -ой ГС (при проверке с помощью генераторов рассчитывается по формуле (1), при проверке с помощью ГС в баллоне под давлением указано в паспорте), мг/л.

Если условие (3) выполнено, анализатор допускают к выполнению корректировки показаний согласно 6.2.3.5 настоящей методики и дальнейшей поверки.

Если условие (3) не выполнено, анализатор не допускают к выполнению корректировки показаний согласно 6.2.3.5–6.2.3.7 настоящей методики, дальнейшую поверку прекращают. В извещении о непригодности анализатора указывают причину непригодности: «Анализатор не соответствует требованиям 6.2 «Опробование» МП-242-2095-2017 «Анализаторы паров этанола в выдыхаемом воздухе «АЛКОТЕКТОР» в исполнениях «Юпитер», «Юпитер-К», «Юпитер-П». Методика поверки». Анализатор не допущен к выполнению корректировки показаний».

Операцию по корректировке показаний анализатора допускается не выполнять, если по результатам измерений, полученным при подаче ГС № 3 по каждому циклу измерений согласно 6.2.3.2 или 6.2.3.3 настоящей методики, выполнено условие

$$|C_i - C_i^D| \leq 0,030 \quad (4)$$

6.2.3.5 Корректировку показаний анализатора проводят по 6.2.3.6 или 6.2.3.7 в зависимости от выбранного средства поверки путем подачи на вход анализатора ГС № 3 (таблица Б.1 приложения Б).

Примечание – При поверке анализаторов в рамках метрологической экспертизы, производимой по поручению органов суда, прокуратуры, арбитражного суда и федеральных органов исполнительной власти, операцию по корректировке показаний анализаторов выполнять запрещается.

6.2.3.6 Корректировка показаний анализатора с помощью генераторов газовых смесей паров этанола в воздухе:

а) Выполняют операции согласно 6.2.3.2 перечисление а) – в).

б) Включают анализатор согласно РЭ и переходят в меню инженера путем ввода пароля (см. таблицу 1). Выбирают пункт меню «Рег.», далее в окне выбора типа газовой смеси выбирают «Влажн газ» и нажимают кнопку «Регулир.», далее вводят значение массовой концентрации этанола в ГС на выходе генератора C_i^D , рассчитанное по формуле (1), мг/л, в формате «X.XXX», после чего нажимают стрелку вправо внизу экрана;

в) проверяют, что значение температуры на плате электрохимического датчика, указанное во второй строке окна «РЕГУЛИРОВАТЬ: Влажн газ» находится в пределах от 20 °С до 27 °С.

Примечание – Если значение температуры на плате электрохимического датчика, указанное во второй строке окна «РЕГУЛИРОВАТЬ: Влажн газ», ниже 20 °С или выше 27 °С, анализатор выключают и выдерживают в помещении, в котором проводят поверку, не менее 1 ч.

г) Измерение проводят по схеме:

- при отсоединенном анализаторе открывают баллон с воздухом и с помощью вентиля точной регулировки, контролируя по ротаметру РМ-0,63 ГУЗ, устанавливают расход ГС на выходе генератора 6 л/мин;
- подсоединяют анализатор и подают на вход анализатора ГС с выхода генератора;
- через 3-4 с выполняют ручной отбор пробы ГС путем нажатия на кнопку «Рег.» на экране анализатора;
- через 1 с после отбора пробы отсоединяют анализатор и закрывают вентиль на баллоне;
- через 10-15 с нажимают кнопку перехода в главное меню анализатора (среднюю кнопку внизу экрана).

6.2.3.7 Корректировка показаний анализатора с помощью газовых смесей в баллонах под давлением:

а) Собирают газовую систему согласно рисунку 2. Длина соединительной трубки – не более 10 см. Подачу ГС на вход анализаторов осуществляют через мундштук, входящий в комплект анализаторов.

б) Включают анализатор согласно РЭ и переходят в меню инженера путем ввода пароля (см. таблицу 1). Выбирают пункт меню «Рег.», далее в окне выбора типа газовой смеси выбирают «Сухой газ», нажимают кнопку «Регулир.», далее вводят значение массовой концентрации этанола в ГС, рассчитанное по формуле

$$C_i^P = C_i^D \cdot \frac{P}{P_0}, \quad (5)$$

где C_i^D – аттестованное значение массовой концентрации этанола в используемой ГС в баллоне под давлением, указанное в паспорте, мг/л.

Значение массовой концентрации этанола в ГС вводят в формате «X.XXX», после чего нажимают стрелку вправо внизу экрана.

в) проверяют, что значение температуры на плате электрохимического датчика, указанное во второй строке окна «РЕГУЛИРОВАТЬ: Сухой газ» находится в пределах от 20 °С до 27 °С.

Примечание – Если значение температуры на плате электрохимического датчика, указанное во второй строке окна «РЕГУЛИРОВАТЬ: Сухой газ», ниже 20 °С или выше 27 °С, анализатор выключают и выдерживают в помещении, в котором проводят поверку, не менее 1 ч.

г) Измерение проводят по схеме:

- при отсоединенном анализаторе открывают баллон с ГС и с помощью вентиля точной регулировки, контролируя по ротаметру РМ-А-0,16 ГУЗ, устанавливают расход ГС 1 л/мин;
- подсоединяют анализатор и подают на вход анализатора ГС из баллона под давлением;
- через 3-4 с выполняют ручной отбор пробы ГС путем нажатия на кнопку «Рег.» на экране анализатора;
- через 1 с после отбора пробы отсоединяют анализатор и закрывают вентиль на баллоне;
- через 10-15 с нажимают кнопку перехода в главное меню анализатора (среднюю кнопку внизу экрана).

6.2.4 Подтверждение соответствия программного обеспечения

Подтверждение соответствия программного обеспечения проводят визуально путем идентификации номера встроенного программного обеспечения: включают анализатор согласно РЭ и регистрируют установленную в анализаторе версию программного обеспечения, которая выводится на экран при включении анализатора.

Результаты проверки соответствия программного обеспечения считают положительными, если на экран анализатора выводится номер версии программного обеспечения, соответствующий указанному в описании типа и РЭ анализаторов.

6.3 Определение метрологических характеристик

6.3.1 Определение погрешности при температуре окружающего воздуха (20±5) °С

6.3.1.1 Определение погрешности проводят в четырех точках диапазона измерений (далее – точки поверки) путем поочередной подачи на вход анализаторов ГС и регистрации показаний анализаторов.

Основные метрологические характеристики анализаторов приведены в приложении А.

6.3.1.2 ГС подают на вход анализатора в последовательности №№ 1–2–3–4–1 (таблица Б.1 приложения Б).

6.3.1.3 В каждой точке поверки проводят по три цикла измерений путем подачи на вход анализатора i-ой ГС и регистрации показаний анализатора согласно 6.2.3.2 или 6.2.3.3 в зависимости от выбранного средства поверки.

Если при подаче на вход анализатора ГС № 1 в первом цикле измерений зарегистрированы нулевые показания, допускается для ГС № 1 второй и третий цикл измерений не выполнять.

Примечание – Если при выполнении 6.2.3 настоящей методики корректировка показаний анализатора не проводилась, то допускается ГС № 3 повторно не подавать. В этом случае при обработке результатов измерений согласно разделу 7 настоящей методики используют результаты измерений, полученные по каждому циклу измерений при подаче ГС № 3 по 6.2.3 настоящей методики.

6.3.2 Определение погрешности при температуре окружающего воздуха, соответствующей условиям эксплуатации

6.3.2.1 Определение погрешности выполняют в два этапа:

– на первом этапе определяют погрешность при температуре окружающего воздуха (20 ± 5) °С;
– на втором этапе определяют погрешность при температуре окружающего воздуха, соответствующей нижнему и верхнему значению условий эксплуатации анализатора.

6.3.2.2 Определение погрешности при температуре окружающего воздуха (20 ± 5) °С проводят согласно 6.3.1 настоящей методики.

6.3.2.3 Определение погрешности при температуре окружающего воздуха, соответствующей нижнему и верхнему значению условий эксплуатации анализатора, проводят путем выдерживания анализатора в климатической камере и подачи на вход анализатора ГС № 3 (таблица Б.1 приложения Б).

Измерения выполняют в следующей последовательности:

а) помещают анализатор в климатическую камеру и устанавливают в камере температуру 48 °С; выдерживают анализатор в камере при заданной температуре не менее 2 ч;

б) проводят три цикла измерений путем подачи на вход анализатора ГС № 3 и регистрации показаний анализатора согласно 6.2.3.2 или 6.2.3.3 (в зависимости от выбранного средства поверки); анализатор достают из климатической камеры только на время подачи ГС – не более 15 с, между циклами измерений анализатор выдерживают в климатической камере не менее 5 минут;

в) помещают анализатор в климатическую камеру и устанавливают в камере температуру минус 3 °С; выдерживают анализатор в камере при заданной температуре не менее 2 ч;

г) Проводят три цикла измерений путем подачи на вход анализатора ГС № 3 и регистрации показаний анализатора согласно 6.2.3.2 или 6.2.3.3 (в зависимости от выбранного средства поверки); анализатор достают из климатической камеры только на время подачи ГС – не более 15 с, между циклами измерений анализатор выдерживают в климатической камере не менее 5 минут.

Примечание – При выходе климатической камеры на режим скорость изменения температуры воздуха в рабочем объеме камеры должна быть не более 1 °/мин.

7 ОБРАБОТКА РЕЗУЛЬТАТОВ ИЗМЕРЕНИЙ

7.1 По результатам измерений, полученным по 6.3.1 и 6.3.2 настоящей методики в каждой точке поверки по каждому циклу измерений, рассчитывают значение абсолютной или относительной погрешности анализаторов, в зависимости от того, какая погрешность нормирована для данной точки поверки.

Значение абсолютной погрешности анализатора Δ_i , мг/л, при подаче i -ой ГС рассчитывают по формуле

$$\Delta_i = C_i - C_i^D, \quad (6)$$

где C_i – измеренное значение массовой концентрации этанола при подаче i -ой ГС, мг/л;

C_i^D – действительное значение массовой концентрации этанола в i -ой ГС (при поверке с помощью генераторов рассчитывается по формуле (1), при поверке с помощью ГС в баллоне под давлением указано в паспорте), мг/л.

Значение относительной погрешности анализатора δ_i , %, при подаче i -ой ГС рассчитывают по формуле

$$\delta_i = \frac{C_i - C_i^D}{C_i^D} \cdot 100 \quad (7)$$

7.2 Результаты определения погрешности анализатора считают положительными, если полученные значения погрешности анализатора в каждой точке поверки по каждому циклу измерений не превышают пределов допускаемой погрешности, указанных в описании типа и РЭ анализаторов (см. приложение А).

8 ОФОРМЛЕНИЕ РЕЗУЛЬТАТОВ ПОВЕРКИ

8.1 При проведении поверки составляют протокол поверки анализатора по форме, приведенной в приложении В.

8.2 При положительных результатах поверки анализатор признают пригодным к применению и выписывают на него свидетельство о поверке установленной формы согласно Приказу Министерства промышленности и торговли РФ от 02 июля 2015 г. № 1815 «Об утверждении порядка проведения поверки средств измерений, требования к знаку поверки и содержанию свидетельства о поверке». Форма оборотной стороны свидетельства о поверке анализаторов приведена в приложении Г.

Знак поверки наносится на свидетельство о поверке или в паспорт (при первичной поверке до ввода в эксплуатацию).

При положительных результатах поверки корректируют дату проведения последней поверки, установленную в памяти анализатора: переходят в меню инженера в раздел «Поверка», редактируют и сохраняют дату поверки анализатора (дату поверки вводят в формате ххууzz, где хх – число, уу – месяц, zz – год). Для перехода в меню инженера вводят пароль, установленный изготовителем.

Примечание – Для получения информации о пароле направляют официальный запрос изготовителю анализаторов ООО «АЛКО-ТЕКТОР» (адрес: 199178, г. Санкт-Петербург, наб. реки Смоленки, д. 5-7, e-mail: info@alcotector.ru, тел./факс: (812) 320-22-97).

8.3 При отрицательных результатах поверки анализатор признают непригодным к применению, свидетельство о поверке аннулируют, выдают извещение о непригодности установленной формы согласно Приказу Министерства промышленности и торговли РФ от 02 июля 2015 г. № 1815 «Об утверждении порядка проведения поверки средств измерений, требования к знаку поверки и содержанию свидетельства о поверке» с указанием причин непригодности.

ПРИЛОЖЕНИЕ А
(обязательное)

Основные метрологические характеристики анализаторов

Таблица А.1 – Метрологические характеристики

Диапазон измерений массовой концентрации этанола, мг/л	Пределы допускаемой погрешности при температуре (20±5) °С	
	абсолютной	относительной
от 0 до 0,200 включ.	±0,020 мг/л	–
св. 0,200 до 1,200	–	±10 %

Примечание – В анализаторах программным способом установлен минимальный интервал показаний, которые выводятся на экран анализатора и бумажный носитель в виде нулевых показаний: от 0,000 до 0,020 мг/л.

Таблица А.2 – Метрологические характеристики

Температура окружающего воздуха	Пределы допускаемой погрешности ¹⁾	
	абсолютной (в диапазоне измерений от 0,000 до 0,200 мг/л)	относительной (в диапазоне измерений св. 0,200 до 1,200 мг/л)
от минус 5,0 °С до 5,0 °С включ.	±0,040 мг/л	±20 %
св. 5,0 °С до 15,0 °С включ.	±0,030 мг/л	±15 %
св. 15,0 °С до 25,0 °С включ.	±0,020 мг/л ²⁾	±10 % ²⁾
св. 25,0 °С до 50,0 °С	±0,020 мг/л	±10 %

¹⁾ В таблице указаны пределы допускаемой погрешности анализаторов в условиях эксплуатации.
²⁾ Согласно таблице А.1.

ПРИЛОЖЕНИЕ Б
(обязательное)

Метрологические характеристики газовых смесей, используемых при поверке анализаторов

Таблица Б.1 – Метрологические характеристики газовых смесей, используемых при поверке анализаторов

Номер ГС	Номинальное значение массовой концентрации этанола в ГС, подаваемых на анализатор, пределы допускаемого отклонения, мг/л	Номинальное значение массовой концентрации этанола в водных растворах этанола ¹⁾ , пределы допускаемого отклонения, мг/см ³	Номинальное значение массовой концентрации этанола в ГС в баллонах под давлением ²⁾ , пределы допускаемого отклонения, мг/л
ГС № 1	0	дистиллированная вода	воздух
ГС № 2	0,150±0,015	0,386±0,039	0,150±0,015
ГС № 3	0,475±0,048	1,22±0,12	0,475±0,048
ГС № 4	0,850±0,085	2,19±0,22	0,850±0,085

¹⁾ При проведении поверки анализаторов с помощью генераторов газовых смесей паров этанола в воздухе используют стандартные образцы состава водных растворов этанола ВРЭ-2 ГСО 8789-2006. Границы относительной погрешности при P=0,95: ±1 %.

²⁾ При проведении поверки анализаторов с помощью стандартных образцов состава газовых смесей этанол/азот в баллонах под давлением ГСО 10338–2013. Границы относительной погрешности при P=0,95 ±(2–4) %.

ПРИЛОЖЕНИЕ В
(рекомендуемое)

Форма протокола поверки анализаторов

ПРОТОКОЛ ПОВЕРКИ

№ _____ от _____

- 1) Наименование анализатора, тип _____
 2) Регистрационный номер в Федеральном информационном фонде по обеспечению единства измерений _____
 3) Заводской номер _____
 4) Заказчик _____
 5) Наименование изготовителя _____
 6) Дата выпуска _____
 7) Наименование нормативного документа по поверке _____

- 8) Средства поверки¹⁾
 - генератор газовых смесей паров этанола в воздухе _____

 (указывают тип, заводской номер генератора, номер и дату действия свидетельства о поверке)
 - стандартные образцы состава водных растворов этанола _____

- _____ (указывают регистрационный номер²⁾ и номера используемых экземпляров стандартных образцов)
 - камера климатическая _____

- _____ (указывают тип, заводской номер, номер и дату действия свидетельства об аттестации)

- 9) Вид поверки: первичная/периодическая (нужное подчеркнуть)
 10) Условия поверки:
 - температура окружающего воздуха _____
 - относительная влажность окружающего воздуха _____
 - атмосферное давление _____

- 11) Результаты, полученные при проведении поверки
 Внешний осмотр _____
 Опробование _____
 Проверка общего функционирования _____
 Проверка функционирования автоматического режима отбора пробы _____
 Подтверждение соответствия программного обеспечения _____

Определение метрологических характеристик

Температура окружающего воздуха, °С	Диапазон измерений, мг/л	Пределы допускаемой погрешности		Действительное значение массовой концентрации этанола в ГС, мг/л	Измеренное значение массовой концентрации этанола в ГС, мг/л	Значение погрешности, полученное при поверке	
		абсолютной	относительной			абсолютной, мг/л	относительной, %

Заключение: на основании результатов первичной (периодической) поверки СИ признано соответствующим (не соответствующим) установленным в описании типа метрологическим требованиям (нужное подчеркнуть)

Выдано:
 свидетельство о поверке № _____ от _____
 извещение о непригодности № _____ от _____

Причины непригодности _____

Поверитель _____ (Подпись) _____ (Инициалы, фамилия)

¹⁾ Указывают средства поверки, применяемые при поверке анализатора.
²⁾ Указывают регистрационный номер в Федеральном информационном фонде по обеспечению единства измерений.

ПРИЛОЖЕНИЕ Г
(обязательное)

Форма обратной стороны свидетельства о поверке

- 1 Результаты внешнего осмотра _____
 2 Результаты опробования _____
 3 Результаты определения метрологических характеристик _____
 3.1 Результаты определения погрешности _____

Диапазон измерений, мг/л	Пределы допускаемой погрешности при температуре окружающего воздуха (20±5) °С		Максимальное значение погрешности, полученное при поверке	
	абсолютной	относительной	абсолютной	относительной
от 0 до 0,200 включ.	±0,02 мг/л	–	–	–
св. 0,200 до 1,200	–	±10 %	–	–

Примечание – Пределы допускаемой погрешности анализатора в условиях эксплуатации в зависимости от температуры окружающего воздуха приведены в паспорте и руководстве по эксплуатации анализатора.

- 4.2 Результаты определения погрешности при температуре, соответствующей нижнему и верхнему значению условий эксплуатации¹⁾

Температура окружающего воздуха	Пределы допускаемой абсолютной/относительной погрешности	Максимальное значение абсолютной/относительной погрешности, полученное при поверке
минус 3 °С		
плюс 48 °С		

Поверитель _____

(Подпись)

(Инициалы, фамилия)

¹⁾ Данный пункт приводят в свидетельстве о поверке, если при определении метрологических характеристик анализатора выполняется операция по 6.3.2 настоящей методики.